

Only for training  
B. Chakrabarti  
& Ab-11

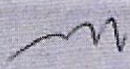

Speaker: MOBASWER ALI BAIG  
Add: Director(c) WBC

### Sources of Islamic Law

The Koran	Sunnat i.e Tradition Hadis	Ijma i.e. Consensus of opinion	Qiyas i.e. analogical deduction
-----------	----------------------------------	--------------------------------------	---------------------------------------

### Sects of Islam

Sunni				Shiya			
Hanafi	Shateyi	Maliki	Hambili	Akhna	Ashariyas	Ismailiyas	Zaidyas

### Five Pillars of Islam

Kalema	Namaj	Roja	Haj	Zakat
--------	-------	------	-----	-------

### Degrees of Obedience

Faraz	Wajeb	Sunnat	Nafal	Haram	Halal
-------	-------	--------	-------	-------	-------

### Categories of Human Beings

Momen	Moshrek	Monafek	Kafer
-------	---------	---------	-------

### Religion

Religious Side / Sense	Secular Side / Sense
------------------------	----------------------



(2)

## MAHAMMEDAN LAW OF INHERITANCE

Q.1 Who is Mahammedan? What are the different Sects and Sub-Sects of Mahammedan Law?

Ans. A Mahammedan is one who believes in the unity of God and the prophetic character of Mahammed. In order to be governed by Mahammedan Law, two conditions are to be fulfilled namely (a) that he must believe in one God and (b) that Mahammed is His prophet. A person may be Mahammedan by birth or he may be Mahammedan by conversion. It is not necessary that he should observe any particular rites or ceremonies or be an orthodox believer in that religion. No court can test or gauge the sincerity of religious belief. Mahammedans of India are divided into two different classes, namely (i) the Sunnis and Shias. The Sunnis are again sub-divided into four groups - (a) Hanafis (b) Malkis (c) Shafeis and (d) Hambalis. The Shias are again sub-divided into three groups a) Athna Ashavias b) Ismailiyas and (c) Zaidyas. The Majority of Indian Muslims are Sunnis of Hanafis Sects. The following presumptions are recognised so far as the law applicable to the Mahammedans is concerned-

- i) That Indian Mahammedan are Sunnis.
- ii) That Sunnis are governed by Hanafi Law.
- iii) That Shias are governed by Athna Asharia Law.

Q2. What are different classes of heirs in Mahammedan Law?

In Sunni Law, there are three kinds of heirs, namely a) Sharers, b) Residuaries and c) Distant Kindred.

- a) **Sharers**- That is persons who are entitled to prescribed shares of inheritance (see the Table of sharers). Sharers are entitled at first to receive shares according to the Koran after payment of funeral expenses, debts and legacies.
- b) **Residuaries**: if there are no sharers or if there are sharers but there is a <sup>si</sup> residue left after distribution of the property to the sharers, the Residuaries get the remaining property. Residuaries are those persons who succeed to the residue after the claims of sharers are satisfied. Residuaries will include:-
  - i) Residuaries in their own right there are all males comprised in the list of residuaries.
  - ii) Residuaries in the right of another, which include four females e.g. i) daughter, ii) son's daughters, iii) full sisters and consanguine sisters and iv) Residuaries with others for example, full and consanguine sisters are residuaries with full and consanguine brothers.
- c) **Distant kindred** : - Distant kindred, that is, those related by blood who are neither Sharers nor Residuaries; if there are no Sharers or Residuaries, the Distant kindred will succeed. Distant kindred will include :-
  - a) All cognates, male or female and b) All female aganetes, except the four female agantes who are Residuaries e.g. daughter, son's daughter, full sister and consanguine sister.The Distant kindred consists of four classes e.g. a) Descendants of the deceased, other than sharers and Residuaries b) Ascendants of the deceased, other than sharers and Residuaries (c) Descendants of parents, other than sharers and residuaries d) Descendants of immediate grand-parents (ascendants) how high, soever, other Residuaries. The Distant Kindred succeed to the estate only if there are neither Sharers nor Residuaries and there is any residue of property left after the sharers are exhausted, but no Residuaries.



(3)

is available.

Q3. What is the doctrine of Increase (Aul)?

Where the total share to be distributed to the shares left by a Mahammedan exceeds unity, the share of each sharer is proportionately diminished by (a) reducing the fractional share to a common denominator and (b) increasing the denominator to make it equal to the sum of the numerator.

Q4. What is the doctrine of 'Return' (Rudd)?

If there is residue left after meeting the claims of sharers but no Residuary is available, the residue goes to the sharers in proportion to their sharers. This doctrine is the converse of increase or Aul.

The only exception recognises by the Sumi Law is that the husband or wife is not entitled to a Return if there are other heirs (sharers or Distant Kindred) available. If there is no heir the husband or wife will get by return.

Important Notes on Mahammedan Inheritance Law:-

- 1) The collective share is always divided equally among those to whom it is allotted.
- 2) A Mahammedan can have as many as four wives at a time .
- 3) If there be a son's son and a sons's son's daughter, the former is a higher son's son in relation to the latter. if there be a son's son's son and son's daughter , the former is a lower son's son in relation to the latter. And if there be a son's son and a son's daughter or a son's son's son and a son's son's daughter, the former is an equal son's son in relation to the latter, both being equally removed from the deceased.
- 4) 'True Grand Father' - means a male ancestor between whom and the deceased no female intervenes.
- 5) False Grand-Father - means a male ancestor between whom <sup>and</sup> the deceased a female intervenes. *ie distant kindred*
- 6) True Grandmother - means a female ancestor between whom and the deceased no false grandfather intervenes.
- 7) False Grandmother - means a female ancestor between whom and the deceased a false grandfather intervenes. *ie distant kindred*.
- 8) 'Son's son how low soever' - includes son's son, son's son's son and the son of a son how low soever.
- 9) "son's daughter how low soever " includes son's daughter, son's son's daughter and the daughter of a son how low soever.



Ss. 66-68]

when there is no child or child of a son h.l.s. (see Table of Sh., No. 1) The same remarks apply to the case of the true grandfather when he is the sole surviving heir.

#### D. — Distant Kindred

67. Distant Kindred.— (1) If there be no shares or Residuaries, the inheritance is divided amongst Distant Kindred.

(2) If the only sharer be a husband or wife, and there be no relation belonging to the class of Residuaries, the husband or wife will take his or her full share, and the remainder of the estate will be divided among Distant Kindred.

See Sec. 66 and ill. (s) and (t) to that section.

In proceedings for substitution of legal representatives, a residuary has preference over distant kindred. *Sk. Akbar Ali v. Smu. Lokman* (1972) 2 C.W.R. 1969

68. Four Classes.— (1) Distant Kindred are divided into four classes, namely, (1) descendants of the deceased other than sharers and residuaries; (2) ascendants of the deceased other than sharers and residuaries; (3) descendants of parents other than sharers and residuaries; (4) descendants of ascendants how highsoever other than residuaries. The descendants of the deceased succeed in priority to the ascendants, the ascendants of the deceased in priority to the descendants of parents, and the descendants of parents in preference to the descendants of ascendants.

(2) The following is a list of Distant Kindred comprised in each of the four classes:—

##### I. Descendants of the deceased:—

1. Daughter's children and their descendants.
2. Children of son's daughters h.l.s. and their descendants.

##### II. Ascendants of the deceased:—

1. False grandfathers h.h.s.
2. False grandmothers h.h.s.

##### III. Descendants of parents:—

1. Full brothers' daughters and their descendants.
2. Con. brothers' daughters and their descendants.
3. Uterine brothers' children and their descendants.
4. Daughters of full brothers' sons h.l.s. and their descendants.
5. Daughters of con. brothers' sons h.l.s. and their descendants.
6. Sisters' (f., c., or ut.) children and their descendants.

##### IV. Descendants of immediate grandparents (true or false):—

1. Full pat. uncles' daughters and their descendants.
2. Con. pat. uncles' daughters and their descendants.
3. Uterine pat. uncles and their children and their descendants.
4. Daughters of full pat. uncles' son h.l.s. and their descendants.
5. Daughters of con. pat. uncles' son h.l.s. and their descendants.
6. Pat. aunts (f., c., or ut.) and their children and their descendants.
7. Mat. uncles and aunts and their children and their descendants.

and

descendants of remoter ancestors h.h.s. (true or false).



Hadis - Sunnah - Kiyas, যুগ্ম-সম্মত যুগ্ম-সম্মত  
 Safi - Maliki - Hanafi রায়েজের সূত্র (সূরা নিসা) ⑤  
 [মোবাম্বের আলি বৈদা যুগ্ম অধিকতা (কতিপূরণ) কর্তৃক সংগৃহীত]

- ১। পুত্র কন্যাদের দ্বিগুণ অংশ পাবে।
  - ২। শুধু কন্যা থাকলে, তারা একাধিক হলে  $\frac{2}{3}$  অংশ পাবে।
  - ৩। শুধু এক কন্যা হলে, সে  $\frac{1}{2}$  অংশ পাবে।
  - ৪। পুত্র কন্যা থাকলে, পিতামাতা প্রত্যেকে  $\frac{1}{6}$  অংশ পাবে।  
 পুত্র বা কন্যা কেহই না থাকলে, মাতা  $\frac{1}{3}$  অংশ ও পিতা অবশিষ্ট  $\frac{2}{3}$  অংশ পাবে। কিন্তু  
 যদি একাধিক ভাই বোন থাকে তবে মাতা  $\frac{1}{6}$  অংশ পাবে এবং পিতা অবশিষ্ট  $\frac{5}{6}$  অংশ  
 পাবে।
  - ৫। অস্থিত ও স্বর্ণ দেওয়ার পর অংশ বন্টন করতে হবে।
  - ৬। মৃত স্বামীর পুত্র বা কন্যা থাকলে, স্বামী  $\frac{1}{8}$  অংশ আর স্ত্রী নিঃসন্তান হলে স্বামী  $\frac{1}{2}$  অংশ  
 পাবে।
  - ৭। মৃত স্বামীর পুত্র বা কন্যা থাকলে, স্ত্রী  $\frac{1}{8}$  অংশ এবং স্বামী নিঃসন্তান হলে, স্ত্রী  $\frac{1}{8}$  অংশ  
 পাবে।
  - ৮। মৃত ব্যক্তির পিতা বা নিজস্ব সন্তান না থাকলে এবং মায়ের পক্ষের বৈপিতীয় ভাই-বোন  
 থাকে তবে বৈপিতীয় ভাই-বোনের একজন হলে  $\frac{1}{6}$  অংশ এবং একাধিক হলে  $\frac{1}{3}$   
 অংশ সকলে সমান ভাগে ভাগস্বত্ব নেবে।
  - ৯। শুধু আপন হকীকী বোন একজন থাকলে  $\frac{1}{2}$  অংশ পাবে। একাধিক থাকলে  $\frac{2}{3}$  অংশ  
 পাবে। যদি ভাই বোন উভয়ে থাকে তবে  $\frac{2}{3}$  অংশ পাবে এবং ভাই বোনের দ্বিগুণ পাবে।  
 অন্য কেহ না থাকে এবং এক বা একাধিক ভাই থাকলে, সমস্ত সম্পত্তি ভাই পাবে।
- [ ৯ (ক) মৃত ব্যক্তি এমন কোন পুরুষ বা নারী হয়, যার পিতা, <sup>দাদা</sup> দাদা, সন্তান বা পুত্রের সন্তান নেই -  
 আছে ভাই বোন তবে ৯নং অনুসারে হবে [হাদিস শরীফ - রফিকুল্লাহ]
- ১। পুরুষ হোক বা স্ত্রী হোক, নিকটবর্তীজন বর্তমান থাকলে, দূরবর্তীজন অংশ পাবে না।  
 যেমন -
  - ক) পিতা থাকলে, ঠাকুরদা পাবেন না এবং ভাই পাবে না।
  - খ) ঠাকুরদা থাকলে, চাচা পাবে না। আর চাচা থাকলে, চাচাত ভাই পাবে না।
  - গ) ভাই থাকলে, ভাতিজা পাবে না।
  - ঘ) ছেলে থাকলে, নাতি পাবে না।
  - ঙ) মা থাকলে, দাদী বা নানী পাবে না।
  - চ) হকীকী ভাই থাকলে ; বৈমাত্রেয় ভাই পাবে না।



6

১৮. উত্তরাধিকারীগণ তিন শ্রেণীর : যথা- ক. শরীক (অংশীদার) ব. নামট অংশীদারদের নির্দিষ্ট অংশ পূরণের পর বাড়তি অংশ অংশীদারদের মধ্যে অবশিষ্ট অংশ পাইবার হকদার নির্দিষ্ট অংশীদার বাড়তি অবশিষ্ট অংশ পাইবে। উপরোক্ত বর্ণনামত ও নিকট আত্মীয় না থাকিলে দূর আত্মীয় মৃতের সম্পত্তি পাইবে।
১৯. যাহোক কোন হানাদী মূল্যমান মারা গেলে তাহার তাক্ত সম্পত্তি হতে তাহার কামদন-দামদন এর বরট, বণ পরিশোধ ও অসম্মত পূরণের পর যাহা অবশিষ্ট থাকিলে তাহা তাহার উত্তরাধিকারীগণ আপন আপন নির্দিষ্ট অংশ পাইবে। এবং নির্দিষ্ট অংশ পাইবার পর যদি কিছু অবশিষ্ট থাকে তাহা হইলে উত্তরাধিকারীগণের মধ্যে অবশিষ্ট পাইবার যে নিয়ম ইতিপূর্বে লিখিত হইয়াছে সেই মোতাবেক অবশিষ্ট পাইবে। নিকট আত্মীয় থাকিলে দূর আত্মীয় তাহার তাক্ত সম্পত্তির উত্তরাধিকারী হইতে পারিবে না। মৃত ব্যক্তির যদি উত্তরাধিকারী কোন নিকট আত্মীয় না থাকে সেক্ষেত্রে দূর আত্মীয় বা আত্মীয়রা তাহার তাক্ত সম্পদ পাইবে।

সুন্নী আইনের উত্তরাধিকারের অংশের বিবরণ :

উত্তরাধিকারের শ্রেণী	অংশ		যে দর্ভে অংশের উত্তরাধিকার মরণ	দ্বিগুণ অর্থাৎ অংশের দ্বিগুণ হইলে যে দর্ভে অংশীদার অবশিষ্ট থাকিবে তাহার অংশ বহু অবশিষ্ট অংশ পাইবে।
	একজন	দুই বা অতিরিক্ত জন		
১. পিতা	১/৬ একের দুই অংশ	-	মরণ অথবা মরণের মরণ থাকিলে	পিতা মরণ বা মরণের মরণ না থাকিলে এবং কোন উত্তরাধিকারী থাকিলে তাহার অংশ বহু অবশিষ্ট অংশ পাইবে।
২. পিতামহ	১/৬ একের দুই অংশ	-	মরণ অথবা মরণের মরণ থাকিলে এবং পিতা মরণ হইলে	মরণ বা মরণের মরণ না থাকিলে অথবা পিতার মরণ না থাকিলে অংশ পাইবে।
৩. স্ত্রী	১/৬ একের দুই অংশ	-	মরণ বা মরণের মরণ থাকিলে	১/৬ একের দুই অংশ মরণ বা মরণের মরণ না থাকিলে।

7

৪. স্ত্রী	১/৬ একের দুই অংশ	১/৬ একের দুই অংশ	মরণ বা মরণের মরণ থাকিলে	১/৬ একের দুই অংশ মরণ না থাকিলে।
৫. মা	১/৬ একের দুই অংশ	-	মরণ বা মরণের মরণ থাকিলে ও দুই বা অতিরিক্ত অবশিষ্ট থাকিলে	১/৬ একের দুই অংশ মরণ না থাকিলে ও একাধিক অবশিষ্ট থাকিলে
৬. কন্যা	১/৬ একের দুই অংশ	-	মরণ না থাকিলে	উত্তর দিকে
৭. কন্যা	১/৬ একের দুই অংশ	১/৬ দুইয়ের তিন অংশ	পুত্র না থাকিলে	পুত্র থাকিলে তাহার সহিত মেয়ে একজন পুত্র দুইজন নিয়ম পূরণে
৮. পুত্রের কন্যা	১/৬ একের দুই অংশ	১/৬ দুইয়ের তিন অংশ	পুত্র, কন্যা, পুত্রের পুত্র না থাকিলে	একটি কন্যা থাকিলে এবং পুত্র ও পুত্রের পুত্র না থাকিলে, পুত্রের কন্যা মেয়ে এক বা একাধিক হইলে ১/৬ একের দুই অংশ পাইবে।
৯. পুত্রের কন্যা	১/৬ একের দুই অংশ	১/৬ দুইয়ের তিন অংশ	পুত্র, কন্যা ও পুত্রের পুত্র না থাকিলে	পুত্র বা পুত্রের পুত্র না থাকিলে শুধু একটি কন্যা থাকিলে ১/৬ একের দুই অংশ।
১০. পুত্রের পুত্রের কন্যা	১/৬ একের দুই অংশ	১/৬ দুইয়ের তিন অংশ	পুত্র, কন্যা ও পুত্রের পুত্র না থাকিলে	পুত্র বা পুত্রের পুত্র না থাকিলে শুধু একটি কন্যা থাকিলে এক বা একাধিক পুত্রের পুত্রের কন্যা ১/৬ একের দুই অংশ পাইবে।
১১. বৈধিত্ব হইত বা এক পিতা তিন অথবা	১/৬ একের দুই অংশ	১/৬ একের তিন অংশ	মরণ, মরণের মরণ, পিতা, পিতামহ না থাকিলে	
১২. বৈধিত্ব কোন বাণ এক বা আলাদা	১/৬ একের দুই অংশ	১/৬ দুইয়ের তিন অংশ	মরণ ও মরণের মরণ, পিতা, পিতামহ ও সন্তানের জাই না থাকিলে	মরণের জাই থাকিলে জাইয়ের সহিত অংশ পাইবে।
১৩. সন্তানের কোন	১/৬ একের দুই অংশ	১/৬ দুইয়ের তিন অংশ	মরণ, মরণের মরণ, পিতা, পিতামহ, সন্তানের জাই না থাকিলে	কিন্তু যদি একটি সন্তানের কোন জাই এক বা একাধিক বৈধিত্ব কোন ১/৬

7



৭

১৭২

চিরশাস্তির দিগা

সুদী আইন উত্তরাধিকারের ধারাবাহিকতায় অবশিষ্টের শ্রান্তি টেবিল:  
প্রথম বংশধর:

১. পুত্র, কন্যা-পুত্রের সহিত অবশিষ্ট নইবে।
২. পুত্রের পুত্র ও পুত্রের কন্যা অনুকূপ ভাবে নইবে।

দ্বিতীয়ত: পূর্বপুরুষ:

৩. পিতা
৪. দাদা, দাদার পিতা - ক্রমিক অনুযায়ী নিকটবর্তী পূর্বপুরুষ থাকিতে দূরবর্তী পূর্বপুরুষ বাদ যাইবে। অর্থাৎ দাদা থাকিতে দাদার পিতা পাইবে না।

তৃতীয়ত: পিতার বংশধর:

৫. সহোদর ভাই, সহোদর বোন-সহোদর বোন ভাইয়ের সহিত অবশিষ্ট নইবে, ভাইবোনের দ্বিগুণ পাইবে।
৬. সহোদর বোন - সহোদর ভাই না থাকিলে এবং যুতের পুত্র কন্যা পিতা ও পিতামহ না থাকিলে সহোদর বোন অবশিষ্ট অংশ নইবে সে ক্ষেত্রে একটি কন্যা ও পুত্রের কন্যা থাকিলে।
৭. বৈমাত্রেয় ভাই, বৈমাত্রেয় বোন - উভয়ে অবশিষ্ট সব পাইবে। ভাই বোনের দ্বিগুণ পাইবে।
৮. বৈমাত্রেয় স্কোন - বৈমাত্রেয় ভাই এবং উপরোক্ত উত্তরাধিকারী না থাকিলে সে অবশিষ্ট সব পাবে যদি এক বা একাধিক কন্যা থাকে বা পুত্রের কন্যা থাকে।
৯. সহোদর ভাইয়ের পুত্র।
১০. বৈমাত্রেয় ভাইয়ের পুত্র।
১১. সহোদর ভাইয়ের ছেলের ছেলে।
১২. বৈমাত্রেয় ভাইয়ের পুত্রের পুত্র।

চতুর্থত: পিতামহের বংশধর

১৩. সহোদর চাচা
১৪. বৈমাত্রেয় চাচা
১৫. সহোদর চাচার পুত্র
১৬. বৈমাত্রেয় চাচার পুত্র
১৭. সহোদর চাচার ছেলের ছেলে
১৮. বৈমাত্রেয় চাচার ছেলের ছেলে
১৯. দূরবর্তী পিতামহের পুরুষ বংশধরগণ।



TABLE OF SHARERS—Sunni Law

(1) Sharers	(2) Normal Share		(3) Conditions under which the normal share is inherited	(4) This column sets out: (A) Shares of Sharers Nos. 3, 4, 5, 8 and 12 as varied by special circumstances; (B) Conditions under which Sharers Nos. 1, 2, 7, 8, and 11 succeed as Residuaries.
	of one	of two or more collectively (b)		
FATHER	1/6	..	When there is a child or child of a son h.l.s.	[When there is no child or child of a son h.l.s., the father inherits as a residuary: see Tab. of Res. No. 3.]
TRUE GRANDFATHER [sec. 62, cl. (a)].	1/6	..	When there is a child or child of a son h.l.s. and no father or nearer true grandfather.	[When there is no child or child of a son h.l.s., the Tr. G. inherits as a residuary, provided there is no father nearer Tr. G.F.: see Tab. of Res. No. 4.]
HUSBAND	1/4	..	When there is a child or child of a son h.l.s.	1/2 when no child or child of a son h.l.s.
WIFE (c)	1/8	1/8	When there is a child or child of a son h.l.s.	1/4 when no child or child of a son h.l.s.
MOTHER	1/6	..	(a) When there is a child or child of a son h.l.s., or (b) when there are two or more brothers or sisters, or even one brother and one sister, whether full, consanguine or uterine.	1/3 when no child or child of a son h.l.s. and not more than one brother or sister (if any); but if there is a wife or husband and the father, then only 1/3 of what remains after deducting the wife's or husband's share.
TRUE GRANDMOTHER [sec. 62, cl. (e)].	1/6	1/6	A. Maternal—when no mother, and no nearer true grandmother either paternal or maternal. B. Paternal—when no mother, no father, no nearer true grandmother either paternal or maternal, and no intermediate true grandfather.	
DAUGHTER	1/2	2/3	When no son	[With the son she becomes a residuary: see Tab. of Res. No. 1.]
SON'S DAUGHTER h.l.s. [sec. 62, cl. (f)].	1/2	2/3	When no (1) son, (2) daughter, (3) higher son's son, (4) higher son's daughter, or (5) equal son's son (d).	When there is only one daughter, or higher son's daughter but no (1) son, (2) higher son's son, or (3) equal son's son, the daughter or higher son's daughter will take 1/2 and the son's daughter h.l.s. (whether one or more) will take 1/6, i.e., 2/3 - 1/2.
..				[With an equal son's son she becomes a residuary: see Tab. of Res. No. 2.]
Son's Daughter	1/2	2/3	When no (1) son, (2) daughter, or (3) son's son	When there is only one daughter the son's daughter (whether one or more) will take 1/6, if there be no son or son's son. [With the son's son she becomes a residuary: see Tab. of Res. No. 2.]
Son's Son's Daughter	1/2	2/3	When no (1) son, (2) daughter, (3) son's son, (4) son's daughter, or (5) son's son's son.	When there is only one daughter or son's daughter, the son's son's daughter (whether one or more) will take 1/6, if there be no (1) son, (2) son's son or (3) son's son's son. [With the son's son's son she becomes a residuary: see Tab. of Res. No. 2.]
GERMINE BROTHER SISTER	1/6	1/3	When no (1) child, (2) child of a son h.l.s., (3) father or (4) true grandfather.	
..	1/2	2/3	When no (1) child, (2) child of a son h.l.s., (3) father, (4) true grandfather, or (5) full brother.	[With the full brother she becomes a residuary: see Tab. of Res. No. 5.]
CONJUGINE SISTER	1/2	2/3	When no (1) child, (2) child of a son h.l.s., (3) father, (4) true grandfather, (5) full brother, (6) full sister, or (7) consanguine brother.	But if there is only one full sister and she succeeds as a sharer, the consanguine sister (whether one or more) will take 1/6, provided she is not otherwise excluded from inheritance. [With the consanguine brother she becomes a residuary: see Tab. of Res. No. 7.]

The collective share is always divided equally among those to whom it is allotted.

A Mahomedan can have as many as four wives at a time.

If there be a son's son and a son's son's daughter, the former is a higher son's son in relation to the latter. If there be a son's son's son and a son's daughter the former is a lower son's son in relation to the latter. And if there be a son's son and a son's daughter or a son's son's son and a son's daughter, the former is an equal son's son in relation to the latter, both being equally removed from the deceased.



TABLE OF RESIDUARIES IN ORDER OF SUCCESSION—Sunni Law

I. DESCENDANTS.

1. SON.

Daughter takes as a residuary with the son, the son taking a double portion.

2. SON'S SON h.l.s.—the nearer in degree excluding the more remote. Two or more son's sons inherit in equal shares. Son's daughter h.l.s. takes as a residuary with an equal son's son. If there be no equal son's son, but there is a lower son's son, she takes as a residuary with him, provided she cannot inherit as a sharer [see ill. (k)]. In either case, each son's son h.l.s. takes double the share of each son's daughter h.l.s.

Note.—When the son's daughter h.l.s. becomes a residuary with a lower son's son, and there are son's daughters h.l.s. equal in degree with the lower son's son she shares equally with them, as if they were all of the same grade [see ill. (m)].

II.—ASCENDANTS:

3. FATHER.

4. TRUE GRANDFATHER h.l.s.—the nearer in degree excluding the more remote.

III.—DESCENDANTS OF FATHER:

5. FULL BROTHER.

Full Sister—takes as a residuary with full brother, the brother taking a double portion.

6. FULL SISTER—In default of full brother and the other residuaries above-named, the full sister takes the residue if any, if there be (1) a daughter or daughters, or (2) a son's daughter or daughters h.l.s., or even if there be (3) one daughter and a son's daughter or daughters h.l.s. See Str. pp. 24-25.

7. CONSANGUINE BROTHERS.

Consanguine sister—takes as a residuary with consanguine brother, the brother, taking a double portion.

8. CONSANGUINE SISTER.—In default of consanguine brother and the other residuaries above-named, the consanguine sister takes the residue, if any, if there be (1) a daughter or daughters, or (2) a son's daughter or daughters h.l.s. or even if there be (3) one daughter and a son's daughter or daughters h.l.s. See Str. pp. 24-25.

9. FULL BROTHER'S SON.

10. CONSANGUINE BROTHER'S SON.

11. FULL BROTHER'S SON'S SON.

12. CONSANGUINE BROTHER'S SON'S SON.

Then come remoter male descendants of No. 11 and No. 12, that is, the son of No. 11, then the son of No. 12, then the son's son of No. 11, then the son's son of No. 12 and so on in like order.

—DESCENDANTS OF TRUE GRANDFATHER h.l.s.:

13. FULL PATERNAL UNCLE.

14. CONSANGUINE PATERNAL UNCLE.

15. FULL PATERNAL UNCLE'S SON.

16. CONSANGUINE PATERNAL UNCLE'S SON.

17. FULL PATERNAL UNCLE'S SON'S SON.

18. CONSANGUINE PATERNAL UNCLE'S SON'S SON.

Then come remoter male descendants of Nos. 17 and 18, in like order and manner as descendants of Nos. 11 and 12.

MALE DESCENDANTS OF MORE REMOTE TRUE GRANDFATHERS—in like order and manner as the deceased's paternal uncles and their sons and son's sons.



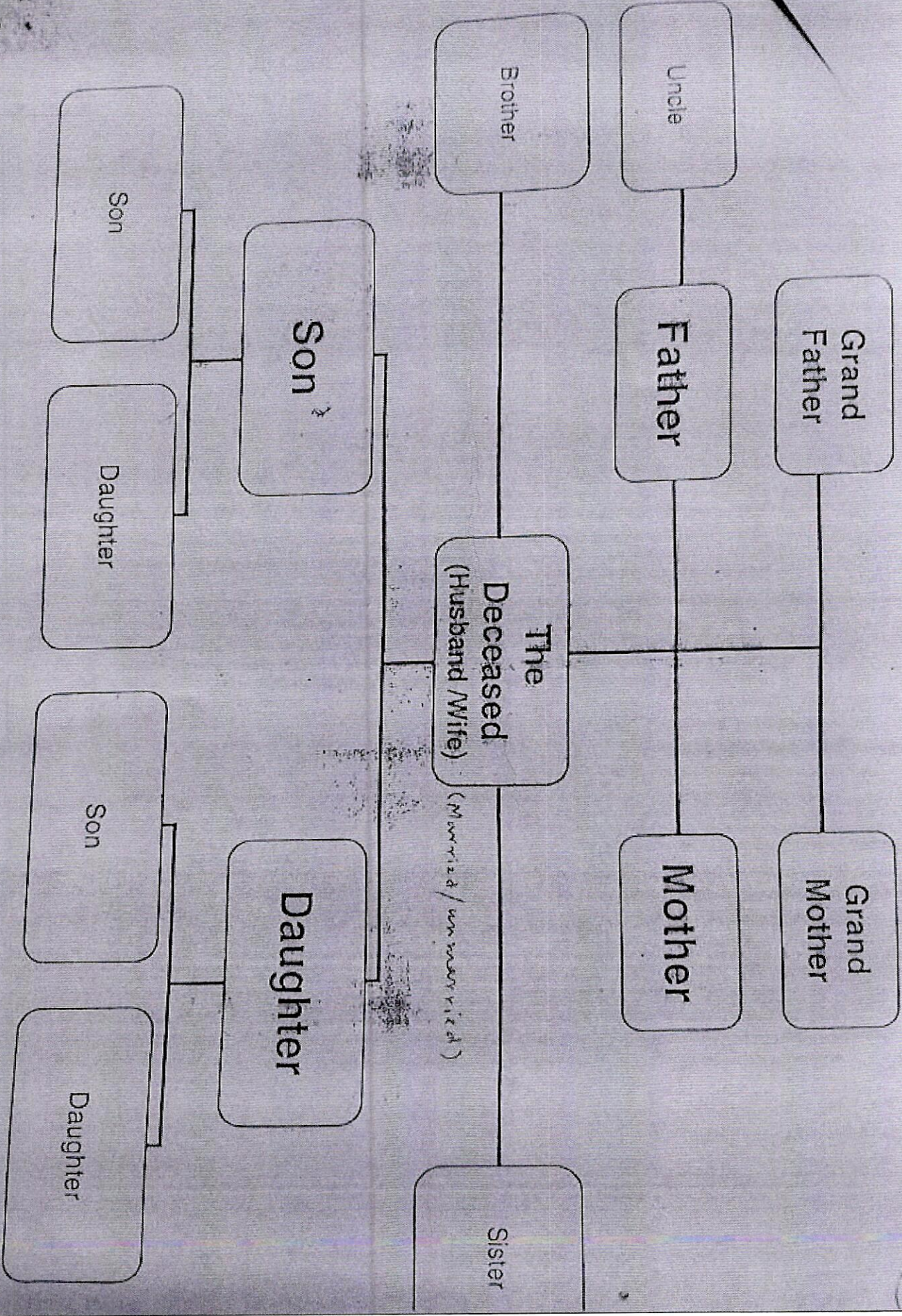

9

10



EXAMPLE

- 1) Father .....
- Father's father ...
- Mother .....
- Mother's mother
- Two daughters ...
- Son's daughter...

- 2) Mother .....
- Two sisters .....
- Father .....

- 3) Husband .....
- Mother .....
- Father .....

- 4) Widow .....
- Son .....
- Daughter .....

- 5) Husband .....
- Mother .....
- Son .....
- Daughter .....

Example on "Aul" (increase)

- 6) Husband .....
- 2 full sister .....

- 7) Husband.....
- Mother.....
- Daughter.....
- Son's daughter...



- 8) Wife .....
- Two daughters .....
- Father .....
- Mother .....

Examples on Radd (Return)

- 9) Mother.....
- Daughter.....
- Son's Daughter.....
  
- 10) Husband.....
- Mother.....
- Daughter .....
  
- 11) Wife .....
- Mother.....
- 2 Son's Daughter..



Procedure of determination of share amongst the successors, when a muslim (male) dies Intestate in accordance with Mohamadan Law of Succession (Hanafi System).

A—When wife is alive

(a) Wife/wives alive (without any issue)						
Brother	Wife	Sister	Brother	Wife	Wife	Sister
1	1	1	1	1/2	1/2	1
5000	2500	2500	5000	1250	1250	2500

Wife	Wife	Wife
2	1	1
10,000	5000	5000

Generally share of the wife (wives) will not be more than one-fourth of the total share. But when the Intestate dies leaving no residuary, the entire share will devolve on the wife/wives.

(b) When sons also alive							
One Son		Two Sons			Two wives and Two Sons		
Wife	Son	Wife	Son	Son	Wife	Wife	Son
1/2	1/2	1/2	1/2	1/2	1/2	1/2	1/2
1250	8,750	1250	4,375	4,375	625	625	4,375



(14)

(c) Wife, Son, Daughter alive

Wife, One Son, One Daughter			Wife, Two Sons,		One Daughter	
Wife	Son	Daughter	Wife	Sons	Sons	Daughter
✓	11/11//	1301/	✓	1/32	1/32	2/39
-1250	-6834	-2910	-1250	-3500	-3500	-1750

Wife	Son	Son	Daughter	Daughter
✓	1301/	1301/	2/11//	2/11//
-1250	-2917	-2917	-1458	-1458

(d) When only daughter(s) surviving

Wife, one daughter				Wife, two daughter				
Brother	Wife	Sister	Daughter	Brother	Wife	Sister	Daughter	Daughter
1*	✓	✓	11*	2/11//	✓	2/2//38	1/11//	1/11//
-2500	-1250	-1250	-5000	-1389	-1250	-0696	-3333	-3333

Without any Residuary

Wife, one daughter		Wife, two daughters		
Wife	Daughter	Wife	Daughter	Daughter
✓	1/1*	✓	1/1*	1/1*
-1250	-8750 ✓	-1250	-4375	-4375



(15)

FA

When Mother is alive

(a) When only son(s) also surviving

Mother	Son	Mother	Son	Son
1/30/	1/31/	1/30/	1/30/	1/30/
1667	3333	1666	4167	4187

(b) Only Mother

Mother		Mother		** If there be no residuary Sixteen annas share will devolve on mother.
1/30/		1/31/		
1667		3333		
Brother	Sister	Brother	Sister	
1/31/	1/30/	X	X	
6556	2778			

(c) Son & Daughter alive

Mother, Son, Daughter			Mother, Sons, Daughters				
Mother	Son	Daughter	Mother	Son	Son	Daughter	Daughter
1/30/	1/31/	1/30/	1/30/	1/30/	1/30/	1/31/	1/31/
1667	6556	2778	1667	2778	2778	1389	1389

Mother, Sons, Daughter				Mother, Son, Daughters			
Mother	Son	Son	Daughter	Mother	Son	Daughter	Daughter
1/30/	1/31/	1/31/	1/30/	1/30/	1/30/	1/31/	1/31/
1667	3333	3333	1667	1667	4167	2083	2083



16

(d) When only Daughter is Surviving

Mother		Mother		Mother	Mother	
۱۰۰۰/		۱۰۰۰/		۱۰۰۰	۱۰۰۰	
۱۰۰۰		۱۰۰۰		۲۵۰۰	۲۰۰۰	
Brother	Sister	Brother	Sister		Daughter	Daughter
۱۰۰۰/۱۰۰۰	۱۰۰۰/۱۰۰۰	۱۰۰۰/۱۰۰۰	۱۰۰۰	Daughter	۱۰۰۰	۱۰۰۰
۲۲۲۲	۱۱۱۱	۱۱۱۱	۰۵۵۵	۱۰۰۰	۴۰۰۰	۴۰۰۰
Daughter		Daughter	Daughter	۲۵۰۰		
۱۰۰۰		۱۰۰۰/۱۰۰۰	۱۰۰۰/۱۰۰۰			
۶۰۰۰		۳۳۳۳	۳۳۳۳			

C—Son or Son & Daughter or Daughter alive

(a) When only Son is alive

Son	Son	Son	Son
۱۰۰۰	۱۰۰۰/۱۰۰۰	۱۰۰۰/۱۰۰۰	۱۰۰۰/۱۰۰۰
۱.۰۰۰۰	۳۳۳۳	۳۳۳۳	۳۳۳۴

(b) Mother, Wife, Son, Daughter non-existing

Brother	Sister	In absence of brother & sister nearest distant relatives will step in. This type of case will be very rare. If necessary Fara prepared by Maulavi may be consulted.
۱۰۰۰/۱۰۰۰	۱۰۰۰/۱۰۰۰	
۶۶۶۷	۳۳۳۳	



17

16

(c) When son(s) + daughter(s) are alive

Son	Daughter	Son	Son	Daughter	Daughter
1/2/59/	1/2/11/	1/2/11/	1/2/11/	1/2/59/	1/2/59/
6667	3333	3333	3333	1667	1667

Son	Son	Daughter	Son	Daughter	Daughter
1/2/	1/2/	1/2/	1/2/	1/2/	1/2/
4000	4000	2000	5000	2500	2500

(d) When only daughter(s) are alive

Brother	Sister	Brother	Sister	Daughter	Daughter	Daughter
1/2/11/	1/2/59/	1/2/59/	1/2/11/	1/2/59/	1/2/59/	1/2/59/
3333	1667	2223	1111	10000	5000	6000

Daughter	Daughter	Daughter
1/2/	1/2/	1/2/
5000	3333	3333

D—Mother & Wife alive

(a) Only son(s) surviving			(b) Dies without any issue		
Mother	Mother	Mother	Mother	Mother	Mother
1/2/59/	1/2/59/	1/2/59/	1/2/59/	1/2/59/	1/2/59/
1667	1667	1667	1667	1667	3333
Wife	Wife	Wife	Wife	Wife	Wife
1/2/	1/2/	1/2/	1/2/	1/2/	1/2/
1250	1250	1250	2500	2500	2500
Son	Son	Son	Brother	Sister	+
1/2/11/	1/2/11/	1/2/11/	1/2/11/	1/2/59/	
7083	3541	3542	3889	1944	

+ The residual 4167 share will devolve in near relatives in absence of which the share will go to mother.



(c) Son(s) + Daughter(s) also alive

Mother		Mother				Mother		
✓ 10/1		✓ 10/1				✓ 10/1		
1667		1667				1667		
Wife		Wife				Wife		
✓		✓				✓		
1250		1250				1250		
Son	Daughter	Son	Son	Daughter	Daughter	Son	Son	Daughter
1/10/1	1/11/10	1/11/10	1/11/1	1/9/1	1/9/1	1/11/1	1/11/1	1/11/1
4722	2181	2361	2361	1181	1180	2813	2833	1417

Mother	
✓ 10/1	
1667	
Wife	
✓	
1250	

Son	Daughter	Daughter
1/10/1	1/11/1	1/11/1
3541	1771	1771

(d) When only daughter is surviving

Mother			Mother			Mother	Mother		
✓ 10/1			✓ 10/1			1/1	1/1		
1667			1667			2188	2188		
Brother	Wife	Sister	Brother	Wife	Sister	Wife	Wife		
1/8/1	✓	1/2/10	1/4/10	✓	8/1/1	✓	✓		
1389	1250	0694	0278	1250	0139	1250	1250		
Daughter			Daughter		Daughter		Daughter	Daughter	Daughter
11			1/10/1		1/11/1		1/10/1	1/1	1/1
5000			3333		3333		5562	3281	3281



Notes on A & B.

1. Every son will get double share of every daughter.
2. When son of the deceased is alive, brother & sister will not come in the order of successor.

Notes on C

1. When a person dies intestate leaving mother, wife & daughter, the residue share will devolve on his brother & sister. The brother will get double share of that of sister. If he has no sister, the entire residue share will devolve on the brother.
2. In cases where there is no residuary i. e. no brother or Sister, the residuary share will be divided with the share of mother & daughter in the same proportion as their original shares. If the wife is not entitled to any portion of the residual share.
3. When only one daughter is surviving she is entitled to half of the entire share of the deceased. When the number of daughters is more than one two-third share of the deceased will be equally divided amongst them.

Notes on D

- (1) If any person dies intestate leaving no son or daughter and his mother and wife were alive, his estate will devolve on his brother(s) & Sister(s). The shares will be distributed in the same manner as shown in Notes A, B & C for sons & daughters. (2) If the deceased person without any issue, had no brother and sister, his wife will get only one-fourth of total share of the deceased, the remaining share will be divided amongst residuaries of paternal side.

N.B. :- The more complicated cases should be brought to the notice of the Charge Officer for solution.



## CONVERSION CHART

(From Ana- Ganda to Metric System)

Fraction	Anna-Ganda	Reading of column no. 2	Decimalisation
	2	16 anna	100000
	15/2	15 anna	9375
	14/2	14 anna	8750
	13/2	13 anna	8125
	12/2	12 anna	7500
	11/2	11 anna	6875
	10/2	10 anna	6250
	10/200	10 anna 13 ganda 1 kara 1 kranti	6666
	9/2	9 anna	5625
1/2	11	8 anna	5000
	12/2	7 anna	4375
	13/2	6 anna	3750
	14/2	5 anna	3125
1/4	1	4 anna	2500
	3/2	3 anna	1875
	2/2	2 anna	1250
	1	1 anna	625
1/3	15/12	5 anna 6 ganda 2 kara 2 kranti	3333
1/5	3/8	3 anna 4 ganda	2000
1/6	13/20	2 anna 13 ganda 1 kara 1 kranti	1666
1/7	15/11	2 anna 5 ganda 2 kara 2 kranti 11 til	1428.5
1/8	1/4	2 anna	1250
1/9	15/11	1 anna 15 ganda 2 kara 13til	1111
1/10	1/22	1 anna 12 ganda	1000
1/11	13/12	1 anna 9 ganda 1 kranti 2 til	909
1/12	16/12	1 anna 6 ganda 2 kara 2 kranti	833
1/13	18/11	1 anna 4 ganda 2 kara 1 kranti 7 til	770
1/14	12/11	1 anna 2 ganda 3 kara 1 kranti 6 til	714
1/15	12/10	1 anna 1 ganda 1 kara 1 kranti	666.6
1/16	1	1 anna	625
1/17	25/17	18 ganda 3 kara 17 til	588
1/18	39/18	17 ganda 3 kara 7 til	555.5
1/19	36/19	16 ganda 3 kara 1 kranti 2 til	526
1/20	1/20	16 ganda	500
1/21	20/17	15 ganda 2 kranti 17 til	476
1/22	28/11	14 ganda 2 kara 11 til	454.5
1/23	26/11	13 ganda 3 kara 19 til	435
1/24	20/12	13 ganda 1 kara 1 kranti	416.5
1/25	22/12	12 ganda 3 kara 12 til	400
1/26	22/18	12 ganda 1 kara 14 til	384.1
1/27	22/18	11 ganda 3 kara 1 kranti 4 til	370
1/28	22/16	11 ganda 1 kara 2 kranti 3 til	357
1/29	22/14	11 ganda 8 til	345
1/30	20/17	10 ganda 2 kara 2 kranti	333
1/31	20/17	10 ganda 1 kara 17 til	320.5
1/32	20	10 ganda	312.5
1/33	20/11	9 ganda 2 kara 2 kranti 8 til	303
1/34	20/11	9 ganda 1 kara 1 kranti 19 til	294
1/35	20/14	9 ganda 1 kranti 14 til	286



1/36	8 ganda 3 kara 1 kranti 13 til	277.7
1/37	8 ganda 2 kara 1 kranti 16 til	270
1/38	8 ganda 1 kara 2 kranti 1 til	263
1/39	8 ganda 2 kranti 9 til	256
1/40	8 ganda	250
1/41	7 ganda 3 kara 13 til	244
1/42	7 ganda 2 kara 1 kranti 8 til	238
1/43	7 ganda 1 kara 2 kranti 6 til	232.5
1/44	7 ganda 1 kara 5 til	227
1/45	7 ganda 1 kranti 6 til	222
1/46	6 ganda 3 kara 2 kranti 7 til	217
1/47	6 ganda 3 kara 14 til	212.7
1/48	6 ganda 2 kara 2 kranti	208
1/49	6 ganda 1 kara 2 kranti 15 til	204
	2 anna 17 ganda 2 kara 2 kranti	1801
	19 ganda	593.7
	18 ganda	562.5
	17 ganda	531
	16 ganda	500
	15 ganda	468.7
	14 ganda	437.5
	13 ganda	406
	12 ganda	375
	11 ganda	343.7
	10 ganda	312.5
	9 ganda	281.2
	8 ganda	250
	7 ganda	218.7
	6 ganda	187.5
	5 ganda	156
	4 ganda	125
	3 ganda	93.7
	2 ganda	62.5
	1 ganda	31.2
	3 kara	23.4
	2 kara	15.6
	1 kara	7.8
	2 kranti	5.2
	1 kranti	2.6
	8 til	1
	1 ganda 1 kara 1 kranti	41.6
	2 ganda 2 kara 2 kranti	83
	3 ganda 3 kara 1 kranti	119.7
	3 ganda 1 kara 1 kranti	104
	4 ganda 1 kara 1 kranti	135.4

NB: 1 taka is equal to 16 anna  
 1 anna is equal 20 ganda  
 1 ganda is equal to 4 kara  
 1 kara is equal to 3 kranti  
 1 kranti is equal to 20 til

Symbol: Anna----- 1(1), 2(2), 3(3), 4(4), 11  
 Ganda----- digit  
 Kara----- 1(1), 2(2), 3(3)  
 Kranti----- digit 1(1) 2(2)  
 Til----- digit